TRANSFERENCIAS MÚLTIPLES

Nueva Banca Electrónica CMF

1. Consideraciones Iniciales.
2. Menú de Acceso.
3. Carga de archivo para **“Transferencias múltiples”**
4. Consulta de lotes de **“Transferencias múltiples”**
5. Historial de Transacciones.
6. Solución de problemas.

1- Consideraciones iniciales

Para utilizar el Producto de Transferencias Múltiples desde el Home Banking Banca Electrónica CMF se necesita:

- Ser **CLIENTE** de Banco CMF.
- Haber realizado el **ENROLAMIENTO** en la plataforma para obtener sus credenciales (Usuario y Contraseña) o por biometría.
- Obtener la descarga de la **App MOBILE** desde el Store de Android o iOS.
- Poseer un **TOKEN** operativo desde el Mobile.
- Tener los **PERMISOS** necesarios para acceder a la funcionalidad con el rol de Apoderado, Administrador u Operador.
- Tener al menos una **CUENTA** habilitada para operar en el Canal.

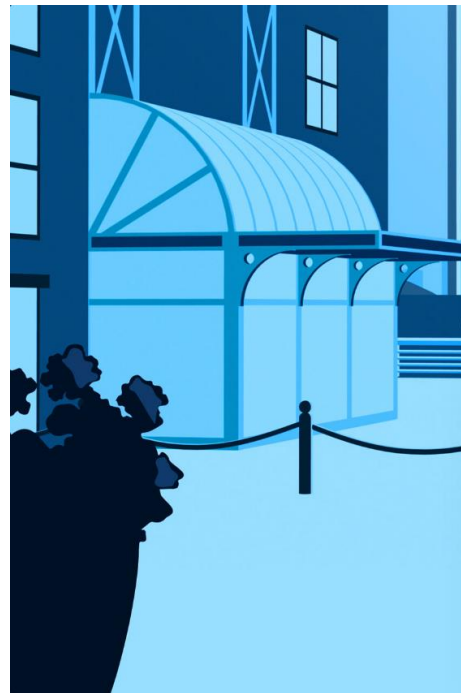

cmf
BANCO CORPORATIVO

Banca Electrónica CMF

Tipo y número de documento *

DNI

Recordar documento

Usuario *

Escribe aquí tu usuario

[Recuperá tu usuario](#)

[Continuar](#)

[Plazo Fijo Web](#)

2.A- Menú de Acceso

Para realizar Transferencias Múltiples por archivo se debe ingresar desde el menú principal:

- Menú Lateral → 
- Transferencias → 
- Transferencias múltiples

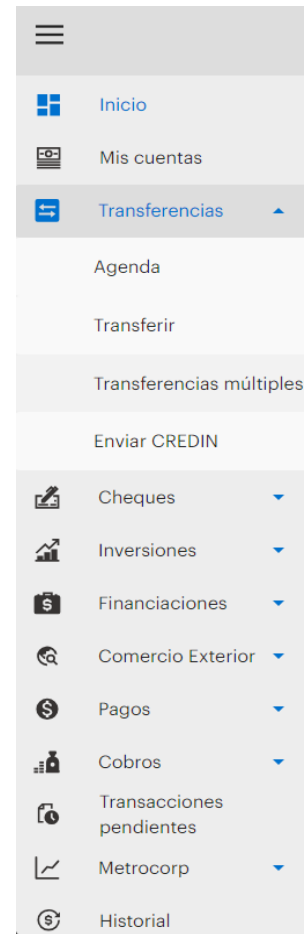

2.B- Menú de Acceso

Dentro de la opción, accionar sobre el botón “Cursar Transferencia Múltiple” para comenzar con el proceso, tal cual se muestra en la imagen siguiente:

3.A- Carga de archivo para “Transferencias múltiples”

Al ingresar a “Cursar Transferencias múltiples”, tendremos el siguiente formulario. Luego, debemos seleccionar la cuenta de débito, fecha de ejecución y, de forma opcional, una referencia del lote que cargaremos. El archivo deberá ser en formato .csv. El mismo estará disponible desde el botón “Descargar ejemplo”, para que el cliente pueda editarlo según su preferencia o necesidad.

← volver

Transferencia múltiple

En esta función podrás volcar un archivo para la emisión de transferencias múltiples. Deberá tener el mismo formato que el archivo de ejemplo. La transacción se ejecutará dentro de los 120 minutos. Podés visualizar el resultado consultando el lote.

DESCARGAR EJEMPLO

Cuenta de débito *

Seleccioná

Fecha de ejecución *

23/09/2024

Referencia del lote

Arrastrá y soltá el archivo, o [explorá haciendo click aquí](#)
Archivo CSV (5MB tamaño máximo)

CONTINUAR

3.B- Carga de archivo para “Transferencias múltiples”

A continuación, detallaremos los campos que forman cada registro del lote a cargar para realizar la transferencia múltiple. Dicho archivo, como se mencionó, deberá ser en formato .CSV y no superar el tamaño máximo de 5MB. Además, el nombre del mismo debe cumplir el siguiente formato **T_MULTIPLE_ddmmaaaa.CSV**. Estas condiciones son mandatorias para poder continuar con el proceso.

CUIT/CUIL DEL TITULAR CUENTA CRÉDITO	CBU CUENTA CREDITO	IMPORTE	MOTIVO	REFERENCIA
<i>Número de 11 dígitos - Requerido</i>	<i>Número de 22 dígitos - Requerido</i>	<i>se considerará la moneda de la cuenta de débito seleccionada. Numérico entre 1 y 18 dígitos para la parte entera, el punto como separador decimal y dos dígitos para la parte decimal Requerido</i>	<i>Los valores posibles son:</i> VAR: Varios ALQ: Alquileres CUO: Cuota EXP: Expensas FAC: Factura PRE: Préstamo HON: Honorarios APC: Aportes de capital BRH: Bienes registrables habitualistas BRN: Bienes registrables no habitualistas HAB: Haberes OIN: Operaciones inmobiliarias OIH: Operaciones inmobiliarias habitualista ROP: Reintegros de obras sociales y prepagas SEG: Seguros SIS: Sinistros de seguros SON: Suscripción obligaciones negociales Ingresar el código de 3 caracteres - Requerido	<i>Alfanumérico de 12 caracteres - Opcional</i>

T_MULTIPLE_12092024: Bloc de notas

Archivo Edición Formato Ver Ayuda

```
20148171018,3190001830000001127451,705.24,ALQ,Refencia1
20148171018,3190001850000001820255,9.29,ALQ,Refencia2
30576614299,3190001830000300053015,13432.00,HAB,Refencia3
30541716331,3190001830000300117379,876.02,VAR,Refencia4
```

Para guardarlo en formato CSV

1. Presionar Archivo
2. Guardar como
3. Ingresar el nombre del archivo
4. En "Guardar como tipo" seleccionar la opción "Texto CSV"
5. Presionar Guardar y seleccionar una ubicación
6. Confirmar formato CSV
7. Set de caracteres "Western Europe (Windows-1252/WinLatin 1)"
8. Campo delimitador ","
9. String delimitador "
10. Presionar OK
11. Buscar el archivo CSV en la ubicación seleccionada

3.C- Carga de archivo para “Transferencias múltiples”

Una vez configurado y cargado el archivo correctamente, se muestra el campo en color verde, junto al monto total y la cantidad de Transferencias pertenecientes a ese lote. Al presionar el botón “Continuar”, posteriormente nos redireccionará al detalle, con la posibilidad de visualizar el archivo para validar los campos ingresados.

3.D- Carga de archivo para “Transferencias múltiples”

Por último, ingresamos el token y procedemos a seleccionar el botón “Confirmar” para validar la transacción.

CUENTA DE DÉBITO	****8391 CC ARS
REFERENCIA DEL LOTE	
FECHA DE EJECUCIÓN	13/09/2024
NOMBRE DEL ARCHIVO	T_MULTIPLE_12092024.csv
CANTIDAD DE TRANSFERENCIAS	4
MONTO TOTAL	ARS 15.022,55

Below the table is a button labeled 'VER LISTADO'. An information icon (i) is followed by the text: 'Asegurate de revisar el archivo antes de confirmar. La transacción se ejecutará dentro de los 120 minutos. Podés visualizar el resultado consultando el lote.' Below this is the instruction: 'Para completar la operación, ingresá las credenciales solicitadas y presioná "Confirmar".' A red box highlights a 'TOKEN' input field containing the text 'Ej: 000000' and a toggle icon. At the bottom of the white box is a blue button labeled '→ Confirmar'.

3.E- Carga de archivo para “Transferencias múltiples”

Una vez validado el Token, se mostrará un comprobante de “Transacción en proceso”, con las opciones de “Ir al Historial” o “Ir a Transferencias Múltiples” para visualizar el estado de ejecución del lote.

cmf
BANCO CORPORATIVO

Mensajes

ROGGIO SA

MS Perfil

Confirmado. El banco procesará el archivo dentro del día de negocio correspondiente, pudiendo consultar su resultado.

Tu transacción fue preparada con éxito.

Transferencia múltiple

ID DE LOTE	2400000000000000081
CUENTA DE DÉBITO	***8391 CC ARS
REFERENCIA DEL LOTE	
FECHA DE CARGA	13/09/2024 10:44:45
FECHA DE EJECUCIÓN	13/09/2024
NOMBRE DEL ARCHIVO	T_MULTIPLE_12092024.csv
CANTIDAD DE TRANSFERENCIAS	4
MONTO TOTAL	ARS 15.022,55

VER LISTADO

La transacción se ejecutará dentro de los 120 minutos. Podés visualizar el resultado consultando el lote.

Firmas

PREPARADO POR	Sciarrotta Mariana - 10:44:47
FIRMADO POR	Sciarrotta, Mariana (A) - 13/09/2024 10:44:45

IR A HISTORIAL

IR A TRANSFERENCIAS MÚLTIPLES

4.Consulta de lote de “Transferencias múltiples”

Al ingresar a “Transferencias Múltiples”, podremos visualizar los lotes generados junto con su estado, entre los cuales podemos resaltar los siguientes: “Pendiente de validación”, “Pendiente de firmas”, “Recibido”, “Finalizado con errores” entre otros. También, al ingresar al lote en cuestión podremos visualizar el detalle de cada registro para validar los datos y su estado

cmf
BANCO CORPORATIVO

Mensajes

MS Perfil

← volver

Transferencias múltiples

CURSAR TRANSFERENCIA MÚLTIPLE

Estado:

ID de lote:

Fecha de ejecución desde:

Fecha de ejecución hasta:

Monto desde:

Monto hasta:

Referencia:

FILTRAR

Limpiar Filtros

Fecha de carga: 13/09/2024 Fecha de ejecución: 13/09/2024			MONTO TOTAL
ID de lote: 240000000000000082	Cantidad de transferencias: 4	Referencia: PruebaManual	ARS 21.532,55
Cuenta de emisión: ****8391 CC ARS			FINALIZADO
Fecha de carga: 13/09/2024 Fecha de ejecución: 13/09/2024			MONTO TOTAL
ID de lote: 240000000000000081	Cantidad de transferencias: 4		ARS 15.022,55
Cuenta de emisión: ****8391 CC ARS			FINALIZADO

< >

4.B-Consulta de lote de “Transferencias múltiples”

Los lotes pueden ser firmados o cancelados, de acuerdo al estado del lote, desde el menú contextual que figura en la consulta de lotes. Desde el lote o desde Transacciones Pendientes

cmf
BANCO CORPORATIVO

Mensajes

JS Perfil

← volver

Transferencias múltiples

CURSAR TRANSFERENCIA MÚLTIPLE

Ver filtros

Fecha de carga: 23/09/2024 | Fecha de ejecución: 23/09/2024

ID de lote: 24000000000000091 Cantidad de transferencias: 8

Cuenta de emisión: ****8493 CC ARS

MONTO TOTAL
ARS 13.205,06

PENDIENTE DE FIRMA

Fecha de carga: 23/09/2024 | Fecha de ejecución: 23/09/2024

ID de lote: 24000000000000090 Cantidad de transferencias: 4 Referencia: ReferLote

Cuenta de emisión: ****8493 CC ARS

MONTO TOTAL

CANCELAR LOTE

FIRMAR

4.C-Consulta de lote de “Transferencias múltiples”

Al seleccionar un lote, se puede visualizar cada transferencia con el resultado de su ejecución. Para el estado “Finalizada”, se puede acceder a través del menú contextual al comprobante y a la descarga del comprobante.

cmf
BANCO CORPORATIVO

Mensajes

MS Perfil

[← volver](#)

ID de lote: 2400000000000000081 FINALIZADO [DESCARGAR EXCEL](#)

Nombre del archivo: T_MULTIPLE_12092024.csv

CUENTA DE DÉBITO ****8391 CC ARS	FECHA DE CARGA 13/09/2024	FECHA DE EJECUCIÓN 13/09/2024
REFERENCIA	CANTIDAD DE TRANSFERENCIAS 4	

MONTO TOTAL ARS 15,022,55

CUIT/CIUL/CDI: 20148171018	Beneficiario TORRES, DANIEL ERNESTO	Referencia: Referencia1	
CBU: 3190001830000001127451 Concepto: ALQ-Alquileres Comprobante: 346490000001			
CUIT/CIUL/CDI: 20148171018	Beneficiario TORRES, DANIEL ERNESTO	Referencia: Referencia2	
CBU: 3190001850000001820255 Concepto: ALQ-Alquileres Comprobante: 346490000002			FINALIZADA
CUIT/CIUL/CDI: 30576614299	Beneficiario BANCO CMF SA	Referencia: Referencia3	ARS 13,432,00
CBU: 3190001830000300053015 Concepto: HAB-Haberes Comprobante: 346490000003			FINALIZADA
CUIT/CIUL/CDI: 30541716331	Beneficiario LAGOMARSINO SA	Referencia: Referencia4	ARS 876,02
CBU: 3190001830000300117379 Concepto: VAR-Varios Comprobante: 346490000004			FINALIZADA

5.A- Historial de Transacciones

Desde el Historial de Transacciones, se podrá tener visibilidad de todas las transacciones que se van cursando en el canal con su estado correspondiente.

Estado	Fecha y Hora	Descripción	Monto
En proceso	13/09/2024 12:55:33 Creación: 13/09/2024 12:55:32	Transferencias múltiples	ARS 21.532,55 →
Finalizada	13/09/2024 12:02:23 Creación: 13/09/2024 12:02:18	Transferencia a otras cuentas	ARS 12,00 →
Finalizada	13/09/2024 12:00:18 Creación: 13/09/2024 12:00:13	Transferencia a otras cuentas	ARS 100,00 →
Finalizada	13/09/2024 11:59:15 Creación: 13/09/2024 11:59:07	Transferencia a mis cuentas CMF	ARS 100,00 →
Finalizada	13/09/2024 11:29:29 Creación: 13/09/2024 10:44:45	Transferencias múltiples	ARS 15.022,55 →

5.B- Historial de Transacciones

Una vez utilizado el Filtro, se podrá hallar la transacción con su estado correspondiente. Si se ingresa a la transacción (Click sobre el registro), se podrá visualizar el detalle y tendrá la opción de descarga del comprobante, únicamente para las transacciones con estado “Finalizada”.

Estado	Fecha y Hora	Monto
En proceso	13/09/2024 12:55:33	ARS 21.532,55
Finalizada	13/09/2024 11:29:29	ARS 15.022,55
Finalizada	12/09/2024 17:49:29	ARS 15.022,55
Cancelada	11/09/2024 18:17:22	USD 714,53
Cancelada	11/09/2024 17:57:21	USD 714,53
Cancelada	11/09/2024 17:43:58	USD 951,23

6.A- Solución de problemas

En el proceso de carga del archivo, existe la posibilidad de que algunos campos del mismo no cumplan con los criterios establecidos. En estos casos se mostrará el campo en color, y un link “Descargar archivo con errores” que le permitirá al cliente descargar el archivo y visualizar los campos con errores, para así corregirlos y volver a cargarlo.

cmf
BANCO CORPORATIVO

Mensajes | LAGOMARSINO SA | Perfil

Error. El archivo contiene líneas con errores, descarga el archivo CSV para verificar. X

Transferencia múltiple **i** múltiples. Debera tener el mismo formato que el archivo de ejemplo. La transacción se ejecutará dentro de los 120 minutos. Podés visualizar el resultado consultando el lote. [DESCARGAR EJEMPLO](#)

Cuenta de débito * Fecha de ejecución * **i**

Cuenta v2.61.0 CC ARS ARS 754.635.492,46 13/09/2024

Referencia del lote

T_MULTIPLE_13092024.csv 223 bytes Tipo de archivo inválido x
Presioná para cancelar

[Descargar archivo con errores](#)

CONTINUAR

6.B- Solución de problemas

Si el campo se muestra de color rojo, es un indicador de que el formato del archivo es incorrecto. En este caso, deberá revisar la extensión del mismo (.csv), el nombre (T_MULTIPLE_ddmmaaaa.CSV.) y que no supere el tamaño máximo soportado (5MB).

cmf
BANCO CORPORATIVO

Mensajes

MS Perfil

Error. El monto total de la transferencia múltiple supera el límite disponible permitido. X

Transferecia múltiple *i* multiples. Debera tener el mismo formato que el archivo de ejemplo. La transacción se ejecutará dentro de los 120 minutos. Podés visualizar el resultado consultando el lote. [DESCARGAR EJEMPLO](#)

Cuenta de débito * Fecha de ejecución * *i*

****8391 CC ARS ARS 99.168.048,64 13/09/2024

Referencia del lote

PruebaManual

T_MULTIPLE_13092024.csv 1 KB Tipo de archivo inválido Presioná para cancelar X

CONTINUAR